



### COMBATE À DENGUE

Governo de SP decretou emergência e anunciou investimentos para assistência aos pacientes

VEJA NA PÁG. 5



### 9º KIDS FOLIA VILA MATILDE

No salão social da SAVM Domingo 02 de Março

VEJA NA PÁG. 3

### ALESSANDRA NEGRINI

BRILHA EM BLOCO BAIXO AUGUSTA E ARRASTA MULTIDÃO EM SÃO PAULO

VEJA NA PÁG. 4

# Jornal infoleste

A Zona Leste em 1º Lugar!

ANO XIII - EDIÇÃO: Nº 133  
SÃO PAULO/SP - FEVEREIRO/2025

www.infoleste.com.br  
atendimento@infoleste.com.br

FUNDADOR: ALEXANDRE BUENO  
DISTRIBUIÇÃO GRATUITA



## Celular, cartões, bebidas: delegada dá dicas de como pular Carnaval com segurança

Cerca de 16 milhões de foliões são esperados na capital; festa terá policiamento reforçado

O Estado de São Paulo já está em ritmo de Carnaval e são esperadas cerca de 16 milhões de pessoas só na capital entre os dias 1º e 4 de março. Para garantir a folia com segurança, a delegada Fernanda Herbella, da divisão de atendimento ao turista (Deatur) do Estado de São Paulo, dá dicas para evitar transtornos e pular Carnaval com segurança.

“Sempre carregue carteira e celular à frente e próximo do corpo”, diz a delegada. “Cordinhas de celular (e doleiras) que você pode colocar por dentro da roupa funcionam bastante e são bem seguras. Nunca deixe celular, carteira e cartões nos bolsos de trás ou nos bolsos sem zíper.”

Caso tenha seu celular furtado ou roubado, é importante registrar um boletim de ocorrência em uma delegacia ou na Delegacia Eletrônica da Polícia Civil de São Paulo. Para evitar maiores transtornos e curtir o Carnaval 2025 com segurança, é recomendado guardar em local se-

guro o número de IMEI do aparelho para solicitar o bloqueio e relatar imediatamente a ocorrência aos bancos.

Fernanda recomenda definir, antes da folia nas ruas, um ponto de encontro com amigos. A estratégia funciona bem e ajuda a garantir um Carnaval com segurança principalmente em bloquinhos e festas com grande aglomeração de pessoas. Não aceitar bebidas de estranhos e deixar o copo sempre em seu campo de visão são ações simples que também podem evitar problemas graves.

A delegada também deu dicas para evitar problemas com compras durante o Carnaval. “Nunca entregue o cartão de crédito na mão de ninguém, principalmente vendedores ambulantes. O cartão sempre fica na sua mão. Você que irá aproximar e colocar a sua senha e somente após analisar se está correto o valor”, diz.

A delegada recomenda evitar a confirmação da compra se o leitor de cartão estiver quebrado ou com fi-

tas adesivas que escondam a máquina de cartão. Outra orientação é usar dinheiro vivo para compras de pequeno valor.

### OPERAÇÃO CARNAVAL COM SEGURANÇA REFORÇADA

A Agência SP mostrou que o Estado de São Paulo ampliará o policiamento na capital, grande São Paulo, interior e litoral durante o Carnaval deste ano. Cerca de 20 mil policiais militares estarão nas ruas diariamente para garantir a folia de 25 milhões de pessoas na Operação Carnaval em todo o Estado. A Polícia Civil também reforçará os plantões de atendimento e contará com novas tecnologias para auxiliar na prevenção de crimes.

Os agentes estarão nos pontos de maior fluxo de foliões em diferentes meios — viaturas, cavalos, cães, embarcações e aeronaves — em todo o estado. As unidades policiais, como a Rodoviária, Batalhão de Trânsito, Bombeiros e Ambiental também serão reforçadas para garantir um Carnaval com segurança.



Foto: Divulgação/Prefeitura de São Paulo

Na capital, o público vai aproveitar os 767 blocos cadastrados para a festa

## Veja como ficou as 4ªs de Final do Paulistão Sicredi 2025

A Federação Paulista divulgou na última segunda-feira (24) as datas, horários e locais dos jogos pelas quartas de final do Paulistão. Os confrontos serão realizados em partida única, entre sábado

(1) e segunda-feira (3).

Corinthians, São Paulo, Santos e São Bernardo serão os mandantes. As equipes lideraram seus respectivos grupos e, por isso, jogarão em seus domínios.

Por outro lado, Mirassol, Novorizontino, Red Bull Bragantino e Palmeiras jogarão longe de seus torcedores. Em caso de empate no tempo regulamentar, as disputas irão para os pênaltis

### VEJA AS DATAS E HORÁRIOS DOS JOGOS

Sábado (1/03) às 20h30

**São Bernardo x Palmeiras**

Local: Primeiro de Maio  
Transmissão: CazéTV, Uol Play, Nosso Futebol e Zapping

Domingo (2/03) às 18h30

**Corinthians x Mirassol**

Local: Neo Química Arena  
Transmissão: RecordTV, CazéTV, Uol Play, Nosso Futebol e Zapping

Domingo (2/03) às 20h45

**Santos x RB Bragantino**

Local: Vila Belmiro  
Transmissão: CazéTV, Uol Play, Nosso Futebol e Zapping

Segunda (03/03) às 20h

**São Paulo x Novorizontino**

Local: Morumbis  
Transmissão: TNT e Max

### QUARTAS DE FINAL



PAULISTÃO Sicredi 2025

VENHA MORAR NO HOME BOUTIQUE

## ANÁLIA FRANCO

ALTO PADRÃO

EXPERIMENTE A SENSÇÃO DE ENTRAR EM UM HOTEL BOUTIQUE TODOS OS DIAS AO CHEGAR EM CASA.

### APARTAMENTOS:

- 144m<sup>2</sup>
- 3 SUÍTES
- 2 VAGAS

📍 RUA ACURUÍ

### LOCALIZAÇÃO PRIVILEGIADA

PRÓX. AO PARQUE CERET SHOPPING ANÁLIA FRANCO

### SAIBA MAIS

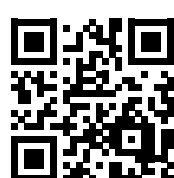

11 99267-9768

BUENO NEGÓCIOS IMOBILIÁRIOS

LIVING

CYRELA

# Inflação de 1,23%, em fevereiro, estoura o orçamento das famílias

*Maior pressão é da conta de luz, que teve desconto em janeiro*

A prévia da inflação no mês de fevereiro ficou em 1,23%, a maior desde abril de 2022 (1,73%). O Índice Nacional de Preços ao Consumidor Amplo 15 (IPCA-15) foi pressionado principalmente pela conta de luz. Em janeiro, o índice havia sido de 0,11%.

Comparando apenas os meses de fevereiro, o resultado de 2025 é o maior desde 2016, quando o IPCA-15 marcou 1,42%. Em fevereiro do ano passado, a prévia ficou em 0,78%. Os dados foram divulgados, no Rio de Janeiro, pelo Instituto Brasileiro de Geografia e Estatística (IBGE).

No acumulado de 12 meses, o IPCA-15 soma 4,96%, acima da meta do governo de, no máximo 4,5%. Em janeiro, esse acumulado se encontrava no teto da meta.

Dos nove grupos de produtos e serviços apurados pelo IBGE, sete apresentaram alta. A maior pressão veio do grupo habitação, que subiu 4,34%, contribuindo com 0,63 ponto percentual (p.p.) do IPCA-15.

**“Comparando apenas os meses de fevereiro, o resultado de 2025 é o maior desde 2016, quando o IPCA-15 marcou 1,42%”**



Foto: Tânia Rêgo/Agência Brasil/Arquivo

Dentro da habitação, a vilã foi a conta de luz, que subiu 16,33%, impactando o índice em 0,54 p.p. O que

explica esse aumento é o desconto que as contas de luz dos brasileiros receberam em janeiro, o chamado

Bônus Itaipu, que derrubou o custo no mês passado (-15,46%).

Uma vez que o desconto

não se repetiu em fevereiro, o efeito estatístico com a base de comparação baixa mostra uma inflação alta na

comparação entre janeiro e fevereiro.

Por Bruno de Freitas Moura  
Agência Brasil

# Zonas leste e sul se destacam em invasões a apartamentos

*Verisure levanta dias e horários que mais acontecem ataques em São Paulo*

Os condomínios e apartamentos estão se tornando cada vez mais alvos de criminosos em São Paulo. Recentemente, ladrões invadiram quatro apartamentos na zona sul da capital, os invasores levaram jóias, camisa autografada, relógios e computadores. Segundo a Secretaria de Segurança Pública, no ano passado somaram-se cerca de 750 mil casos de furto e roubos na metrópole.

De acordo com o barômetro da empresa Verisure, que analisa a base instalada da companhia, na zona sul de São Paulo houve 131 ocorrências de ataque a residências, já na zona leste esse núme-

ro aumenta e chega a 192 casos, seguido pela zona norte, que registrou 134 casos.

## ZONA LESTE

Registros do primeiro semestre de 2024 apontam que a região leste da capital foi o destaque em roubos, chegando a 15.842 casos, segundo dados da Secretaria de Segurança Pública. O que equivale, em média, a 87 ocorrências por dia. O levantamento da Verisure mostra que o dia de maior atuação dos criminosos é domingo, entre 00h e 05h.

## ZONA SUL

Na região sul de São Paulo, os casos de roubos se aproximaram dos nú-

meros da zona leste, chegando a 15.766 no primeiro semestre. Em junho, a área teve 2.484 ocorrências. Segundo a base instalada da Verisure, o dia com mais ocorrências é sexta-feira nos horários comerciais, ou seja entre 09h e 17h.

## ZONA NORTE

Em contraste com os números impressionantes da zona leste e sul, a região norte apresentou 6.368 casos de roubo no primeiro semestre de 2024. Em junho, a região contabilizou 989 casos de roubo. O levantamento do barômetro da Verisure aponta que sábado é o dia que contabiliza mais ocorrências, entre 00h e 08h.



Arte Infoleste: MetaAI

## Expediente:

Jornal INFOLESTE faz parte da



Fundador/Diretor Editorial:

Alexandre Bueno

Criação e Designer:  
Lucia Borges Bueno

Jornalista:

Alexandre Bueno  
(MTB 84300/SP)

Jornal **infoleste**  
A Zona Leste em 1º Lugar!

Veículo de comunicação da empresa INFOLESTE Editora Jornalística Ltda

A distribuição do Jornal Infoleste é GRATUITA, entregue porta-a-porta, nas principais ruas e avenidas de alguns bairros da Zona Leste/SP: Estações do Metrô de São Paulo, comércio da região, residências, indústrias, escolas, universidades, bancas de jornais e repartições públicas.

Vila Matilde - Tatuapé - Vila Carrão - Penha - Vila Guilhermina - Cidade Patriarca  
Artur Alvim - Vila Formosa - Vila Talarico - Jardim Maringá - Vila Dalila - Jardim Anália Franco

Este Jornal não se responsabiliza por matérias assinadas ou por publicidade paga.

Rua Rio da Bagagem, 78  
Vila Matilde - São Paulo - SP  
CEP 03531-060

Tel: (11) 99267-9768

atendimento@infoleste.com.br  
site: www.infoleste.com.br

Ano XIII - Edição nº 133 - FEVEREIRO/2025  
Impressão:

S/A O Estado de S. Paulo



# 9º Kids Folia na Sociedade Amigos de Vila Matilde

**NESTE DOMINGO**  
**02 DE MARÇO**  
**HORÁRIO:**  
**14h às 18h**

No próximo domingo, dia 2 de março, a Sociedade Amigos de Vila Matilde abre suas portas para a 9ª edição do Carnaval Infantil, um evento recheado de diversão, música e muita alegria!

A Matinê do Kids Folia irá das 14h às 18h, prometendo momentos inesquecíveis para as crianças e suas famílias. Com um ambiente totalmente reformado, seguro e confortável para todos.

Os ingressos estão disponíveis na secretaria da SAVM ou na portaria no dia do evento, com valores promocionais de apenas R\$ 25,00 para 1 adulto e 2 crianças ou 2 adultos e 1 criança.

Uma ótima oportunidade para reunir toda a família e aproveitar uma tarde especial. Durante o evento estarão à venda opções de comi-



das, refrigerantes e espuminhas para a criançada! “Toda a arrecadação

será destinada às ações sociais da entidade e manutenção dos serviços

oferecidos à comunidade. Não fique de fora desta “folia”. A diversão está

garantida, esperamos por você!”, concluiu Lúcia Malta presidente da SAVM.

9º KIDS FOLIA S.A.V.M.

## CARNAVAL

**DOMINGO**  
**02 | MAR.**

**14:00**  
 até às 18:00

**INGRESSO\***  
**R\$25,00**

**VALE-ENTRADA:**  
 1 adulto e 2 crianças  
 ou  
 2 adultos e 1 criança

\*Crianças somente acompanhadas de um adulto responsável

**LOCAL:**  
**RUA DONA MATILDE, 829**

**INFORMAÇÕES**  
**2651-9715**

SOCIEDADE AMIGOS DE VILA MATILDE  
 FUNDADA EM 8-6-1980

## Carnaval já começou: 5 dicas para manter a energia e a saúde em dia durante a folia

*Nutricionista do CEUB recomenda atenção redobrada na alimentação e hidratação*



Sapatos confortáveis e roupas leves são as primeiras orientações para quem deseja pular carnaval pelas ruas de todo o Brasil. Mas isso apenas não basta! A alimentação e hidratação devem ser adequadas para acompanhar o ritmo da folia e o alto gasto energético previsto neste período. Confira as recomendações da professora do curso de Nutrição do Centro Universitário de Brasília (CEUB), Paloma Popov, para se divertir com saúde.

**1. Alimentação equilibrada:** normalmente os foliões estão expostos ao sol e ao calor. Por isso, é essencial consumir todos os tipos nutrientes: carboidratos, lipídios, proteínas, vitaminas e sais minerais,

com aporte menor de gordura. “Se o percentual de gordura for alto, como no consumo de uma feijoada, pode ocorrer desconforto gastrointestinal. O melhor é optar por refeições leves, que incluam todos os nutrientes”.

**2. Hidratação:** a água é sempre a melhor opção. Água de coco, isotônicos e sucos de fruta são bem-vindos, mas devem ser sempre acompanhados de água fresca. “Os sucos naturais são muito interessantes para proporcionar uma energia de rápida absorção, proveniente dos carboidratos simples extraídos das frutas”, destaca a docente do CEUB.

**3. Energéticos:** as bebidas energéticas costumam

ser muito consumidas no carnaval. No entanto, após uma jornada intensa de gasto de energia, o energético pode atrapalhar o descanso adequado do corpo, interferindo no sono e proporcionando falsa sensação de energia devido à cafeína e à taurina. “Com a função estimulante, o energético acaba retardando a necessidade de descanso. Dessa forma, por não ter o repouso adequado, o folião pode perder outros dias de festa. O perigo do consumo excessivo depende da tolerância de cada indivíduo.”, alerta a nutricionista.

**4. Energético e Álcool:** a combinação pode levar a um consumo maior de álcool, graças ao aumento

da euforia causada pela ingestão de bebidas energéticas. “Essa mistura pode provocar problemas digestivos, fadiga muscular e até complicações cardíacas”, explica Popov.

**5. Comida de rua:** é fun-

damental ter atenção ao que se consome, especialmente porque alimentos vendidos na rua, sem controle higiênico sanitário, podem representar riscos à saúde e causar intoxicação alimentar. “As Doenças

Transmitidas por Alimentos são causadas por microrganismos e parasitas que podem comprometer os benefícios proporcionados por uma nutrição equilibrada”, alerta a professora.

### TELEFONES ÚTEIS

Central de Atendimento à Mulher – 180  
 SAMU – 192  
 Corpo de Bombeiros – 193

Disque Denúncia – 181  
 Polícia Militar- 190  
 Defesa Civil – 199  
 Direitos Humanos – 100



**CHEGOU**  
 o lançamento mais esperado  
**PALAZZO MOOCA**

**CYRELA** **LIVING**

• **TORRE ÚNICA**  
 (POUCAS UNIDADES)

• **LAZER COMPLETO**

**APARTAMENTOS**

• **75M² | 2 DORM. | 1 VAGA**

• **84M² | 3 DORM. | 1 VAGA**

• **134M² | 3 SUÍTES**

• **4 DORM. | 2 VAGAS**

**BUENO**  
 NEGÓCIOS IMOBILIÁRIOS

99764.9800

SAIBA MAIS





# Combate à dengue: Governo de SP intensifica ações e alerta sobre descarte irregular de lixo

*Aedes aegypti tem se adaptado às condições urbanas, tornando-se cada vez mais eficiente na reprodução em ambientes domésticos*

O Governo de São Paulo intensificou ações no combate à dengue e reforçou o alerta à população sobre a necessidade de eliminar focos de proliferação, especialmente durante períodos de calor e chuvas intensas, como os vivenciados nas últimas semanas. Um dos pontos de atenção é o descarte correto do lixo, que evita a proliferação do mosquito *Aedes aegypti*.

Cristiano Kenji Iwai, subsecretário de Recursos Hídricos e Saneamento da Secretaria de Meio Ambiente, Infraestrutura e Logística (Semil), explica que o manejo adequado dos resíduos sólidos é essencial para o combate à dengue e outras doenças.

Kenji orienta que os resíduos sejam adequadamente acondicionados: “Os sacos devem ser bem fechados e encaminhados para a coleta pública, garantindo que sejam descartados de forma ambientalmente correta”.

Ao longo dos anos, o *Aedes aegypti* tem se adaptado às condições urbanas, tornando-se cada vez mais eficiente na reprodução



Foto: Divulgação/Governo de SP

**Governo de SP decretou emergência para dengue e anunciou investimentos para assistência aos pacientes**

em ambientes domésticos. Este mosquito, com hábitos diurnos, se alimenta de sangue humano, principalmente ao amanhecer e ao entardecer, e se reproduz em água limpa e parada, como a encontrada em recipientes dentro e fora das casas.

Com o início das chuvas no período da primavera e do verão, ocorre um aumento significativo na

proliferação do mosquito. A dengue é sazonal, com a elevação de casos e risco de epidemias entre outubro e maio.

“O descarte incorreto de garrafas, pneus ou qualquer objeto que possa acumular água cria ambientes propícios para a proliferação do *Aedes aegypti*. Por isso a importância de nos atentarmos, porque depende diretamente da nossa atitude

como cidadãos no combate à dengue”, destaca.

## AÇÕES DE COMBATE À DENGUE NOS PARQUES ESTADUAIS URBANOS

Os Parques Estaduais Urbanos geridos pela Semil recebem atenção especial nesta época do ano. Devido à sua extensão e ao ambiente aberto, com potencial para atrair mosquitos, são implementadas

medidas preventivas para evitar imprevistos. Entre as ações adotadas de combate à dengue para reduzir os focos de reprodução do *Aedes aegypti*, destacam-se:

Limpeza e catação de materiais para redução de pontos de acúmulo de água;

Monitoramento de locais com alta incidência de água, especialmente durante chuvas intensas, com remoção dos pontos com água parada. Quando a retirada não é possível, são aplicados produtos de limpeza.

Remoção constante de água de equipamentos e, quando necessário, aplicação de areia para evitar o acúmulo de água.

Limpeza das calhas para garantir o escoamento adequado das águas pluviais;

Ações conjuntas com as prefeituras para otimizar o combate ao mosquito e ampliar o alcance das medidas preventivas.

“Para prevenir a dengue, é fundamental eliminar qualquer foco de água parada, usar repelente e proteger os espaços urba-

nos com a colaboração de todos”, diz Ana Seabra, coordenadora da Coordenação de Parques e Parcerias. “Também é essencial adotar medidas específicas de prevenção para garantir a segurança dos visitantes e evitar a disseminação da doença.”

## PREVENÇÃO E CUIDADOS

Em menos de 15 minutos, é possível realizar uma varredura eficiente e eliminar os recipientes com água parada, que são ambientes ideais para a procriação do *Aedes aegypti*. O órgão reforça a importância de a população colaborar com a vigilância e eliminação de focos do mosquito, realizando inspeções frequentes em suas residências e áreas circunvizinhas.

Além da eliminação de criadouros, a orientação é que a população esteja atenta aos sintomas da dengue, como febre alta, dores no corpo e nas articulações, dor atrás dos olhos e manchas vermelhas na pele. Em caso de suspeita, é importante buscar orientação médica imediatamente.

## Para descartar entulhos e resíduos de forma correta, procure os Ecopontos da sua região ou a Operação Cata-Bagulho.

## Ecopontos

São Paulo tem **128 Ecopontos**, espaços onde você pode entregar entulhos e resíduos recicláveis de forma gratuita e segura, espalhados por toda a cidade. Veja o mais perto da sua casa:

- Praça Giuseppe Cesari, 54 (Embaixo do Viaduto Bresser)\*
- Avenida Salim Farah Maluf, 179 – Praça Tito Lívio Ferreira (Central de Triagem)\*
- Avenida Presidente Wilson, 1 (Embaixo do Viaduto Professor Alberto Mesquita de Carvalho)
- Avenida Pires do Rio, 600 (Embaixo do Viaduto Bresser)
- Avenida Carlos de Campos, defronte ao nº 996, esquina com a Av. Presidente Castelo Branco
- Rua Belarmino Matos, 26 (Embaixo do Viaduto Guadalajara)
- Praça Dante Maron, 92 (Embaixo do Viaduto Engenheiro Alberto Badra)
- Avenida Salim Farah Maluf, 1.500\*
- Rua Monsenhor Andrade, 865
- Rua Pantojo, 1.147
- Avenida Condessa Elizabeth de Robiano, altura do nº 930\*
- Rua Doutor. Heládio, 104
- Rua Amorim Diniz, 415
- Rua Morfeu, 25, esquina com a Av. Edgar dos Santos
- Rua Mateus de Siqueira, 375, esquina com a Praça Leonildes Ramos Saigo
- Rua Luciano Nogueira, altura do nº 241
- Rua Praia de Mucuripe, 685
- Rua Inacio da Costa, 740, esquina com a Av. Aricanduva
- Avenida Padre Estanislau de Campos, 56
- Avenida Bernardino Brito Fonseca de Carvalho, 1.050

\*Este Ecoponto recebe gesso.

## Operação Cata-Bagulho

A Prefeitura também realiza a Operação Cata-Bagulho, que passa pelas ruas recolhendo móveis velhos e resíduos volumosos. Acesse o site e veja a programação da Operação Cata-Bagulho no seu bairro:

[prefeitura.sp.gov.br/catabagulho](http://prefeitura.sp.gov.br/catabagulho)

**DESCARTE IRREGULAR É CRIME**

Multa de até R\$ 25 mil para quem for pego jogando lixo nas ruas.

OPERAÇÃO SÃO PAULO LIMPA

SP 156



CIDADE DE SÃO PAULO

# Venha morar no **MELHOR** **DA REGIÃO** **LESTE**

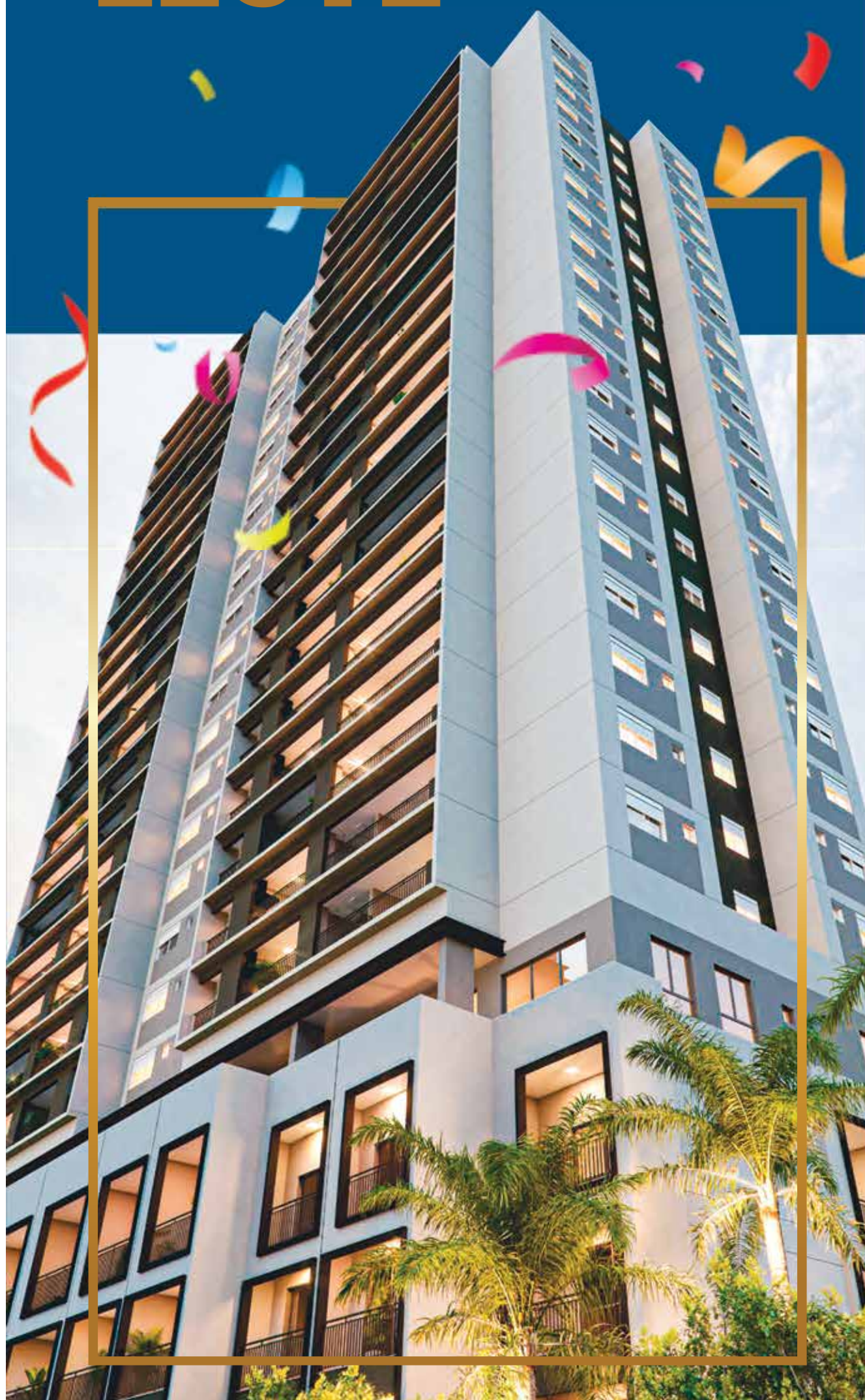

Fachada Duett Mooca: Entrega prevista Agosto/2025

### ÚLTIMAS UNIDADES

#### LIVING DUETT

MOOCA

Entrega **Agosto/2025**

### OBRAS AVANÇADAS

#### LIVING ARQ

MOOCA

Entrega **Maió/2026**

### LANÇAMENTO

#### LIVING PALAZZO

MOOCA

Entrega **Outubro/2027**

### LANÇAMENTO

#### HOME BOUTIQUE

JD. ANÁLIA FRANCO

Entrega **Novembro/2027**

### ÚLTIMAS UNIDADES

#### LIVING PACIFIC

BELÉM

Entrega **Novembro/2026**

## IMÓVEIS DE MÉDIO E ALTO PADRÃO

### APARTAMENTOS:

- ✓ De **68m<sup>2</sup>** a **142m<sup>2</sup>**
- ✓ **2, 3 e 4** dormitórios
- ✓ **2 a 3** suítes
- ✓ **Lazer Completo**
- ✓ **Varanda gourmet**
- ✓ **Churrasqueira à carvão**

CRECI 227189-F

**BUENO**  
NEGÓCIOS IMOBILIÁRIOS

☎ 11 **99764-9800**

SAIBA MAIS



✉ alebueno@creci.org.br

f Buenoale74

📷 buenoale74